Библиотечная

октябрь 2008

мозаика

Слова, как признание доброго чувства,
Хочется сегодня нам произнести.
В честь тех, труд которых подобен искусству,
Что могут людей за собой повести.
Пусть год грядущий будет годом счастья:
Улыбок, радости, надежд!
Пусть каждый день приносит лучик счастья,
Здоровья крепкого на много-много лет.
Пусть будет радостной всегда
Труда прекрасного дорога.
И пусть не меркнет никогда
Святое званье педагога!

Дорогие преподаватели! От всей души поздравляем Вас с наступающим Днем Учителя!

В ЭТОТ ПРАЗДНИК ВЫ ДОСТОЙНЫ САМЫХ ТЕПЛЫХ ПОЗДРАВЛЕНИЙ И ПОЖЕЛАНИЙ В СВОЙ АДРЕС. МЫ ХОТИМ ПОЗДРАВИТЬ ВАС И ИСКРЕННЕ ПОБЛАГОДАРИТЬ ЗА ТО, ЧТО ВЫ ДАЕТЕ САМОЕ ГЛАВНОЕ В ЖИЗНИ - ЗНАНИЯ. НАВЕРНОЕ, САМЫМ ПРОСТЫМ ПОЖЕЛАНИЕМ БУДЕТ ТАКОЕ: СПОСОБНЫХ УЧЕНИКОВ, ТИХИХ УРОКОВ, ВНИМАТЕЛЬНЫХ ГЛАЗ, ЧТОБЫ ВСЕ ЗНАНИЯ, КОТОРЫЕ ВЫ ДАЕТЕ МОЛОДОМУ ПОКОЛЕНИЮ, БЫЛИ УСВОЕНЫ ИМИ ТОЛЬКО НА «ПЯТЬ». А ВАМ ЛИЧНО МЫ ЖЕЛАЕМ ТЕРПЕНИЯ, ПОМЕНЬШЕ ТЯЖЕЛЫХ ДНЕЙ И МОРЕ УЛЫБОК БЛАГОДАРНЫХ СТУДЕНТОВ! БУДЬТЕ СЧАСТЛИВЫ!

175 лет
Со дня рождения

Альфред Бернхард Нобель (1833-1896)

- шведский инженер, изобретатель и промышленник. Родился 21 октября 1833г в Стокгольме. В 1842г семья переехала в Санкт-Петербург, где его отец основал механический завод по производству подводных мин. До 16 лет Альфред занимался с частными преподавателями, хорошо знал физику и химию, прекрасно владел несколькими языками, интересовался техническими науками, литературой, историей, медициной. В 1849г предпринял с образовательной целью двухлетнее путешествие по Европе и Америке. Большую часть времени провел в Париже, где изучал химию в лаборатории Т.Пелуза.
В 1853г вернулся в Россию, работал на принадлежавшей его отцу фирме «Нобель и сыновья». В 1859 г семья вернулась в Швецию, а Альфред остался в Петербурге. Работал у известного химика Н.Н.Зинина, который проводил опыты с нитроглицерином. Вскоре А.Нобель начал свои первые самостоятельные опыты с этим веществом, и в 1863 произвел подводный взрыв в пригороде Петербурга, используя изобретенный им запал, впоследствии получивший название «нобелева». Попытка запатентовать способ применения нитроглицерина в качестве взрывного вещества окончилась неудачей, и А.Нобель отправился к родителям в Стокгольм. Здесь он занялся дальнейшими экспериментами и в 1864 получил в Швеции патент на производство взрывчатой смеси и свой запал. В 1867 получил в Англии патент на способ приготовления «кизельгур-динамита», вещества, содержащего от 30 до 70% нитроглицерина, и кизельгур. Это вещество уже не взрывалось при малейшем нагревании и встряхивании. Вскоре динамит был запатентован в Швеции, затем в других странах. После франко-прусской войны 1870–1971 многие химики начали исследования по созданию бездымного пороха. В эту работу включился и Нобель.

В 1875 он получил легковзрывающуюся желатинообразную массу, а в 1887 получил «баллистит», бездымный порох. Продукция динамитных заводов Нобеля быстро завоевала международный рынок и приносила огромные доходы. Сам Нобель, как это ни странно, был ярым пацифистом. Он писал: «Мои открытия скорее прекратят все войны, чем ваши конгрессы. Когда враждующие стороны обнаружат, что они в один миг могут уничтожить друг друга, люди откажутся от этих ужасов и от ведения войн». К концу жизни Нобель занимался благотворительностью, помогал молодым людям, которые, как и он сам когда-то, пытались пробить себе дорогу. За два года до смерти он завещал почти все свое состояние фонду, который должен был ежегодно отчислять определенные суммы на премии для лиц, деятельность которых принесла человечеству наибольшую пользу.

Умер Нобель в Сан-Ремо (Италия) 10 декабря 1896. После выполнения всех формальностей идея Нобеля стала реальностью: первые Нобелевские премии были присуждены в 1901. Альфред Нобель получил также много патентов на изобретения, далекие от производства взрывчатых веществ, среди них — на искусственный щелк, искусственную гуттаперчу, искусственную кожу, газовый двигатель, очаги и печи с полным сжиганием топлива, безопасные горелки, фотографический телеметр и другие мирные изобретения.

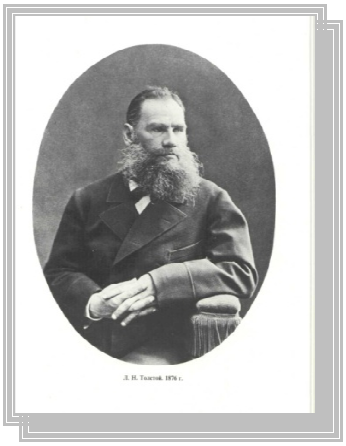

180 лет
Со дня рождения

Лев Николаевич Толстой (1828-1910)

писатель, достигший небывалой в истории литературы XIX в. славы. Принадлежит к богатому и знатному роду, занимавшему высокое положение еще во времена Петра Великого. Лев Николаевич родился 9 сентября (по старому стилю - 28 августа) 1828 в Крапивенском уезде Тульской губернии, в имении матери - Ясной Поляне. Отец - граф Николай Ильич Толстой (1794 - 1837); мать - Мария Николаевна (1790 - 1830), урожденная княжна Волконская. Толстому не было и двух лет, когда умерла его мать. В 1837 семья переехала в Москву, но вскоре умер отец, оставив дела в довольно расстроенном состоянии, и трое младших детей снова поселились в Ясной Поляне. В 1840 дети переселились в Казань. В 1844-1847 учился в Казанском университете (не окончил курса). Тогда же у него возникло серьезное желание писать. Весной 1851 вместе с братом уехал из Москвы на Кавказ. Около 5 месяцев прожил в Пятигорске. Впечатления от поездки дали материал для повестей «Казаки», «Хаджи-Мурат» и рассказов «Набег» и др.

Первое произведение, "Детство", было напечатано в "Современнике" в 1852, и подписано скромными инициалами Л. Н. Т. Литературный дебют принес автору настоящее признание. В 1854 получил назначение в Севастополь, где командовал батареей, проявив храбрость. В Крыму начал писать цикл «севастопольских рассказов», вскоре напечатанных и имевших огромный успех.

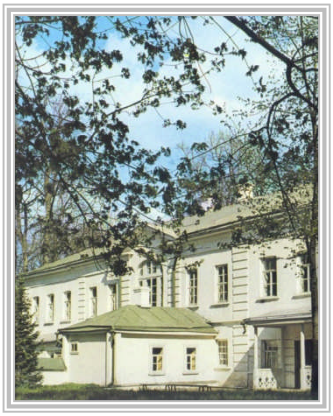

В 1855 приехал в Петербург и сразу вошел в кружок «Современника». В 1859 открыл в деревне школу для крестьянских детей, в 1862 издавал педагогический журнал «Ясная поляна» с книжками для чтения в качестве приложения, издал учебники «азбука» и «Новая Азбука». В том же году женился на дочери врача Софье Андреевне Берс и увез ее в Ясную Поляну. Уже с осени 1863 был охвачен новым литературным замыслом. В начале 1865 напечатал в «Русском вестнике» первую часть «Войны и мира». Горячие споры спровоцировали последующие части романа, в которых автор развивал фаталистическую философию истории. Сам Толстой характеризовал свой замысел как попытку «писать историю народа». В 1873 - Толстой избран членом-корреспондентом, а в 1900 - почетным академиком Петербургской Академии наук. С 1873 по 1877 работал над романом о жизни современного общества «Анна Каренина». Переворот, совершавшийся в сознании Толстого, нашел отражение в повестях «Смерть Ивана Ильича», «Крейцерова соната», драме «Живой труп». Писатель ставил перед собой вопросы смысла жизни и веры, подвергал критике все государственные институты. Последний роман («Воскресение» , 1889-1899) воплотил весь спектр проблем, волновавших его в годы перелома, которые обернулись для писателя семейным разладом. В 1901 - отлучение Толстого святейшим Синодом от православной церкви. Одной из причин была резкая критика церковных обрядов в романе "Воскресение".

Осенью 1910, ночью, 82-летний писатель покинул Ясную Поляну. В пути заболел и сошел на станции Астапово. Здесь, в доме начальника станции, он провел последние семь дней своей жизни. Похороны Л.Н. Толстого стали событием общероссийского масштаба. В Ясной Поляне ныне создан музей

Кстати о праздниках...

14 декабря 1990 года Генеральная Ассамблея постановила считать **1 октября** **Международным днем пожилых людей.** Этот праздник возник в XX веке. Сначала День пожилых людей начали отмечать в Европе, затем в Америке, а в конце 80-х годов во всем мире. В этот день многие теле- и радиопрограммы идут с учетом вкусов пожилых людей. 1 октября проходят различные фестивали, организуемые ассоциациями в защиту прав пожилых людей, конференции и конгрессы, посвященные их правам и их роли в обществе. Общественные организации и фонды устраивают в этот день различные благотворительные акции, с целью привлечения большего внимания к проблемам пожилых людей.

День улыбки- 1 октября. Тем, что этот замечательный праздник существует, мир обязан американскому художнику Харви Бэллу. Но как-то к нему обратились представители страховой компании с просьбой придумать какой-нибудь яркий запоминающийся символ - визитную карточку их компании. Харви взял и предложил заказчикам то, что сейчас все без исключения пользователи Интернета называют смайликом – улыбающуюся желтую рожицу. Успех такой «визитки» превзошел все ожидания. Позднее Харви Бэлл даже придумал праздник - **Международный день улыбки** (World Smile Day), который и отмечается 1 октября. Он считал, что этот день должен быть посвящен хорошему настроению.

16 октября - Всемирный день продовольствия стали отмечать в XX веке. В этот день проводятся различные благотворительные акции, которые имеют большое значение для облегчения бедственного положения стран третьего мира. Активные члены общества в этот день принимают участие в различных конгрессах и конференциях. Праздник имеет также большое просветительское значение и помогает гражданам узнать о тяжелом положении с продовольствием в некоторых странах. В этот день различные миротворческие организации доставляют помощь в районы, пострадавшие в результате стихийных бедствий и природных катаклизмов.

6 октября - Профессия врача относится к одной из самых древних. Первой профессиональной клятвой врача стала клятва Гиппократа. По инициативе Всемирной организации здравоохранения в первый понедельник октября отмечается **Международный день врача**. Это день солидарности и активных действий врачей всего мира.

6 декабря 1999 года Генеральная Ассамблея провозгласила период с **4 по 10 октября** **Всемирной неделей космоса**, с тем, чтобы отмечать вклад, который вносит космическая наука и техника в улучшение благосостояния человека. Указанные даты воскрешают в памяти такие события, как запуск 4 октября 1957 года первого искусственного спутника Земли «Спутник I» и вступление в силу 10 октября 1967 года Договора о принципах деятельности государств по исследованию и использованию космического пространства.

День рождения Российского военно-морского флота .

20 октября 1696 года Боярская Дума по настоянию Петра I приняла решение о создании регулярного военно-морского флота России: «Морским судам быть». Этот день и принято считать днем рождения Российского военно-морского флота. Были созданы Азовский и Балтийский флоты, позже – Тихоокеанский и Северный. В 1-й половине XVIII в. русские моряки сделали много важных географических открытий. В дальнейшем значительные географические открытия, кругосветные путешествия совершили замечательные русские мореплаватели Ф.Ф.Беллинсгаузен, В.М.Головнин, М.П.Лазарев, Е.В.Путятин. Во 2-й половине XVIII - начале XIX вв. Российский военно-морской флот по количеству боевых кораблей вышел на 3-е место в мире. Это позволило русским морякам одержать ряд блестящих побед.

В годы Великой Отечественной войны наш флот выдержал суровые испытания и надежно прикрывал фланги фронтов, громя фашистов на море, в небе и на суше. Моряки-подводники, морские летчики и воины частей морской пехоты вписали новые страницы в историю морской славы Отечества.

Современный Российский военно-морской флот имеет надежную боевую технику: это мощные ракетные крейсеры, атомные подводные лодки, противолодочные корабли, десантные суда и самолеты морской авиации. Эта техника в умелых руках наших военно-морских специалистов. Российские моряки продолжают и развивают славные традиции военно-морского флота России, имеющего уже 300-летнюю историю.